

7 월 중 주 민 자 치 회
2017.07.25.(화)10:00

사람과 자연이 함께하는 희망진안

주민자치회 홍보자료



진 안 군

'17. 07월 중 주민자치회 홍보자료 목록

《 협조 · 공지사항 》

- 국가식품클러스터 사업추진을 위한 온라인 국민정책 참여 협조 / 전략산업과
- 진안고원 마이산 고추시장 운영 / 전략산업과
- 농촌융복합산업(6차산업) 사업자 인증안내 / 전략산업과
- 진안군 홍삼가공품 품질인증 품목확대 및 신청안내 / 전략산업과
- 여름철 가스안전 홍보 / 전략산업과
- 아이돌봄 지원사업 신청 안내 / 주민생활지원과
- 청소년증 발급 안내 / 주민생활지원과
- 진안군 장난감 도서관 운영 / 주민생활지원과
- 보훈시설 신청안내 / 주민생활지원과
- 화장장려금 지원 사업 안내 / 주민생활지원과
- 장애인주차구역을 꼭 지켜주세요 / 주민생활지원과
- 폭염 대비 대피 요령 / 주민생활지원과
- 7월 식중독 주의 정보 / 민원봉사과
- 나트륨(소금)줄이고, 건강은 올리고 / 민원봉사과
- 집중호우·강풍 대비 농작물 관리요령 / 친환경농업과
- 무허가축사 적법화 신청서 접수 / 친환경농업과
- 축산업 허가·등록 신청 / 친환경농업과
- 폭염 피해예방을 위한 가축관리 요령 / 친환경농업과
- 가축재해보험 가입 / 친환경농업과
- 가습기살균제로 피해를 입으신 분들을 찾고 있습니다! / 환경산림과
- 「신속한 민원해결」 생활민원처리팀 운영 / 안전재난과
- 생활 속 안전위험요소! 안전신문고로 신고 해주세요 / 안전재난과
- 풍수해보험 가입 / 안전재난과
- 여름철 물놀이 인명피해 제로화 추진 / 안전재난과
- 생명존중사업 안내 / 보건소
- 치매! 예방할 수 있어요. / 보건소
- 2017년 치매환자 진료비 지원 / 보건소
- 한의약 생애주기 건강교실 운영 / 보건소
- 국가암검진 및 건강검진 안내 / 보건소
- 암환자 의료비지원 안내 / 보건소
- 지역사회건강조사 안내 / 보건소
- 어르신 폐렴구균 무료예방접종 / 보건소
- 농업기술센터 농업용 클로렐라 시범 공급 / 기술보급과

국가식품클러스터 사업추진을 위한 온라인 국민정책 참여

우리나라 최초 식품전문산업단지인 국가식품클러스터의 성공적인 조성을 위해 아래와 같이 창의적인 아이디어와 다양한 의견을 수렴하고자하오니 많은 참여 바랍니다.

가. 추진과제 : 3개 과제

- 1) 국가식품클러스터 기업유치 확대방안
- 2) 국가식품클러스터 운영 활성화 방안
- 3) 대학생·청년 식품기업 창업 활성화 방안

나. 추진기간 : '17. 7. 10. ~ 8. 31.(8주간)

다. 참여방법 : “국민생각함(idea.epeople.go.kr)” 접속 →

검색창에 “국가식품클러스터” 입력 → 과제별로 의견제시

(국민생각함 로그인은 핸드폰 인증으로 간편 가입, 페이스북, 네이버,

카카오톡, 구글, 국민 신문고로 로그인 가능)

진안군 전략산업과(홍삼한방팀) ☎ 430-2389

진안고원 마이산 고추시장 운영

□ 운영개요

- 기 간 : 2017. 8. 14. ~ 10. 29. (매 4·9일 진안장날)
- 개장시간 : 07 : 00 ~
- 장 소 : 홍삼한방센터 주차장

□ 홍보계획

- TV 및 라디오 방송 광고
- 관내 및 전주권 현수막 게첨
- 각종 회의 및 언론 매체를 통한 홍보
- 소비자와 생산자가 함께하는 개장식(예정)

□ 협조사항

- 숙박이 근절, 세척·건조·정선출하 철저
- 전용포장재 사용 및 생산실명제 엄수
 - 제작·배포한 포장재에 반드시 실명을 기재하여 출하
 - 고추시장 내에서 전용 고추포장재만 사용
- 고추시장 개장시간 : 오전 7시
- 고추시장 내 주차 및 상하차 질서 유지(주차요원 유도에 협조)

진안군 전략산업과(로컬푸드팀) ☎ 430-2957

농촌융복합산업(6차산업) 사업자 인증안내

□ 목 적

- 농업·농촌의 부가가치 창출과 지역 경제 활성화 등 성장 가능성이 있는 경영체를 인증하여 6차산업화 확산 주체로 육성

□ 자격요건

- (신청자격) 6차산업 신규 인증 희망 사업자
 - 최근 2년(신청년도 미포함) 연 매출액이 '36백만원'을 초과하는 경영체
 - 대표상품의 원재료, 국내산 100% 사용 경영체
 - 농공단지 내 입점 한 경영체는 인증 대상자에서 제외
- (지원정책) 사업단계별 맞춤형 지원 및 각종 지원사업자 선정 시 인센티브 부여
 - 6차산업 컨설팅, 국내외 판로 확대 등의 지원, 6차산업 자금(융자) 지원사업, 농촌자원복합산업화사업 등의 사업에 인증사업자 참여시 우대 및 가점 부여

□ 인증절차 및 추진기관

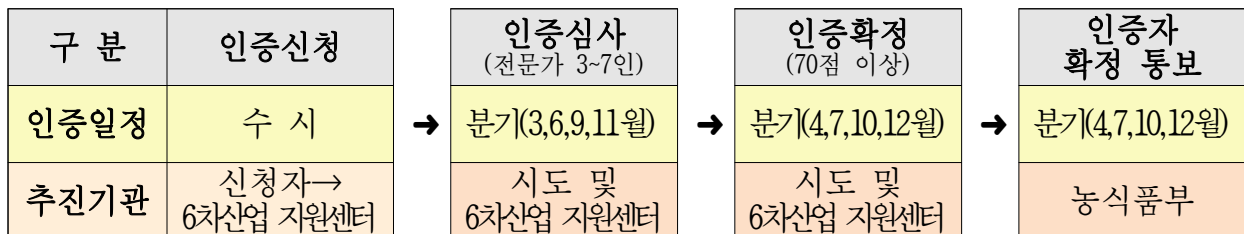

□ 신청서류

- | | |
|--------------|------------------------------------|
| 가. 인증신청서 | 마. 정관 또는 조직과 운영에 관한 규정 |
| 나. 사업계획서 | 바. 최근 2년간 재무제표 등 경영상태를 확인할 수 있는 서류 |
| 다. 농업경영체 증명서 | 사. 최근 2년간 고용창출을 확인할 수 있는 서류 등 |
| 라. 사업자 등록증 | |

□ 제출 및 문의

- 접수 : 이메일, 우편(jbcenter_in@hanmail.net/전주시 완산구 중동 853 전북6차산업지원센터)
- 문의 : 전화, 홈페이지(063-271-3545/ <http://전북6차산업.com>)

진안군 전략산업과(6차산업팀) ☎ 430-2952

진안군 홍삼가공품 품질인증 품목 확대 및 신청안내

□ 진안군 홍삼가공품 품질인증제란?

- 진안군에서 진안삼으로 제조한 홍삼 가공품을 국가가 지정한 연구기관인 진안홍삼연구소가 검사하고, 진안군수가 품질을 인증하는 제도

□ 품질인증 품목

- 홍삼농축액, 홍삼추출액, 홍삼차, 홍삼절편, 홍삼정과, 홍삼분말, 홍삼환(7개 품목)→ **홍삼젤리, 홍삼사탕 2개 품목 추가 (9개 품목)**

□ 신청개요

- 신청자격 : 진안군에서 홍삼관련 식품제조업을 신고한 자
- 신청기간 : 상반기 5. 1.~10. / 하반기 11. 1.~10.
- 구비서류 : 식품제조·가공 영업신고증, 생산출하여건 개요서, 홍삼연구소 발행 성분성적서, 품질관리 준수각서 및 신청서 등

□ 인증절차

○ 인증 받고자 하는 품목 진안홍삼연구소에 연구의뢰→ 성분검사결과서 발급 → 진안군청 전략산업과 홍삼한방팀에 신청→ 홍삼연구소·홍삼한방팀 공동 현지조사 및 제품 수거 → 진안홍삼연구소 수거검사 → 진안군홍삼가공품 품질인증위원회 개최→ 인증서 수여

진안군 전략산업과(홍삼한방팀) ☎ 430-2388

여름철 가스안전 홍보

정확한
국민안전
정보 30

가스안전 행복한 삶
Happy Check



☑ 부탄캔 폭발사고의 원인은 사용자 취급부주의!
반드시 가스안전수칙을 준수해야 폭발사고를 예방할 수 있습니다.



휴대용 가스레인지로 조리 중에
부탄캔을 화기 가까이 두거나
가열하는 것은 폭발사고의 원인!



휴대용 가스레인지보다 큰
과대불판이나 알루미늄 포일은
사용 금지!



캠핑시 텐트 안에서 가스난로 등 가스용품을 사용하면
일산화탄소 중독사고의 위험이 높으므로 절대 사용해서는 안됩니다.



아니운서 배지현



진안군 전략산업과(지역경제팀) ☎ 430-2539

아이돌봄 지원사업 신청 안내

☐ 사업개요

- 목 적 : 아이의 복지증진 및 보호자의 일·가정 양립을 통한 가족 구성원의 삶의 질 향상과 양육친화적인 사회환경 조성
- 이용대상 및 시간
 - 시간제 돌봄 : 만 3개월 이상 ~ 만 12세 이하 아동, 1회 2시간 이상 사용 및 연간 480시간 이내
 - 영아종일제 돌봄 : 만 3개월 이상 ~ 만 24개월 이하 영아, 1일 4시간 사용, 정부지원시간은 월 120~200시간

☐ 지원대상

- 부모의 취업 등으로 양육공백이 발생하는 가정
 - 취업 한부모, 맞벌이 가정, 다자녀 가정, 기타 양육부담 가정

☐ 서비스 기본단가 및 이용요금

- 기본단가 : 6,500원 / 1시간
 - ※ 야간(오후 10~ 오전 6시), 휴일은 시간당 3,250원 추가
- 이용자 부담 : 소득기준에 따라 기본단가의 25%~100% 부담

☐ 이용절차

- 신청 ⇨ 소득조사 및 등급 ⇨ 결정 ⇨ 서비스 이용

☐ 서비스 이용 및 아이돌보미 관련 문의

- 진안군다문화가족지원센터 ☎ 063-433-4888

진안군 주민생활지원과(여성청소년담당) ☎ 430-2343

청소년증 발급 안내



청소년증을 소개합니다!

발급대상 : 만 9세 이상 만 19세 미만

용도

- 공적 신분증
 - 대학수학능력시험·검정고시·운전면허시험 등 각종 시험과 은행거래 등에서 신분증으로 활용
- 청소년우대 증표
 - 교통수단, 문화시설, 여가시설 등을 이용하는 경우 이용료 면제 또는 할인의 증표로 제시



성인에게는 주민등록증, 청소년에게는 '청소년증'

- 공적신분증이 필요하거나 학생증이 없으면 청소년증을 발급 받으세요!
* 학생증에는 주민등록번호가 없어 공적 신분증으로 이용이 어려움
- 청소년증을 제시하는 청소년에게는 청소년 요금을 적용해주세요!

신청 방법은?



신청인 : 청소년 본인 또는 대리인

신청장소 : 주소지와 관계없이 가까운 읍·면·동 주민센터

주의사항 - 청소년증을 다른 사람에게 양도하거나 대여하여서는 안됩니다.
- 청소년증과 동일한 명칭 또는 표시의 증표를 사용하여서는 안됩니다.

진안군 주민생활지원과(여성청소년담당) ☎ 430-2343

진안군 장난감 도서관 운영

□ 개 요

- 이용시간 : 화~금 09:00~21:00, 토 09:00~18:00(점심시간 12:00~13:00)
- 장 소 : 진안읍 진무로 1054-14(청소년수련관 1층)
- 대 상 : 만12세 이하 아동
 - 진안군에 주민등록을 둔 사람으로서 만12세이하 아동의 직계존속 또는 법정보호자
 - 진안군에 소재하는 아동복지시설, 어린이집 및 아동관련 법인·단체
- 휴 관 일 : 매주 월, 일요일, 공휴일
- 대여수량 : 일반회원 1회 자녀수+1점 / 단체 1회 5점
- 대여기간 : 2주(1회에 한하여 2주 연장)
- 대여물품 : 435종, 832여종(장난감, 유아용품, 보드게임, 스포츠용품 등)
- 운영방식 : 회원가입(연회비 1만원) 후 대여
 - 면 제 : 기초생활수급자, 차상위계층, 국가유공자, 장애인, 한부모가정, 다자녀가구, 다문화가구, 입양아동, 위탁가정 등

□ 추진상황

- 개 관 : 2016.11.15(화)

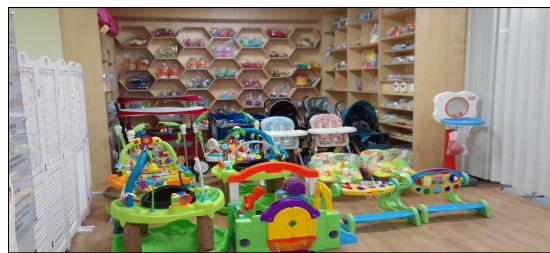

□ 협조사항

- 장난감 도서관을 이용하는 아동들의 선택의 폭을 넓혀주기 위해 지역주민들의 장난감 기증 협조

진안군 주민생활지원과(드림스타트담당) ☎ 430-2915

보훈명예수당 신청안내

- ☐ 목 적 : 국가를 위해 희생하시고 공헌하신 참전유공자의
명예선양 및 유가족 예우 증진
- ☐ 지원근거
 - 「진안군 국가보훈대상자 예우 및 지원 조례」
- ☐ 지원금액 : 매월 5만원
- ☐ 지원대상
 - 참전유공자 및 미망인
 - 전몰·순직 군경 유자녀 중 1명(수당지급 순위는 국가유공자 등
예우 및 지원에 관한 법률 제13조 규정 준용)
- ☐ 제외대상
 - 「국가유공자 등 예우 및 지원에 관한 법률」 제4조제1항제4호 및
제6호부터 제8호까지 해당하는 자로서 보상금을 받는 사람
 - 「고엽제후유의증 환자지원 등에 관한 법률」 제7조제7항에 따른 수당을 받는 사람 등
- ☐ 신청장소 : 주민등록지 읍·면사무소
- ☐ 신청서류
 - 보훈명예수당 지원신청서 1부
 - 가족관계증명서 또는 제적등본 1부(미망인, 유자녀만 해당)
 - 국가유공자증, 참전유공자 증 또는 국가유공자 확인원 1부
 - 통장사본 1부

진안군 주민생활지원과(희망복지담당) ☎ 430-2310

화장장려금 지원 안내

- ☐ 목 적 : 무분별한 장묘문화로 국토의 훼손을 방지하고 화장 문화를 확산시켜 청정진안의 환경을 보호하기 위함.
- ☐ 지원근거
 - 「장사등에 관한 법률」 제36조(비용의 보조)
 - 「진안군 화장장려금 지원조례」 제3조(지원대상의 범위) 및 제5조(지원기준)
- ☐ 지원대상
 - 사망일을 기준으로 1년 이전부터 진안군에 주민등록이 되어 있는 사람이 사망하여 화장의 방법으로 장례를 치른 연고자
 - 2017. 1. 1일 이후 화장한 사람
- ☐ 지원금액 : 실제 화장비용의 70%를 예산의 범위에서 지원
 - 전북도내 화장장 화장비용(일반인기준) : 30~50만원 내외
- ☐ 제외대상
 - 죽은 태아·사산아를 화장한 경우
 - 가존의 분묘를 개장하여 화장한 경우
 - 「장사등에 관한 법률」 제7조 2에서 정한 이외의 장소에서 화장한 경우
- ☐ 신청장소 : 사망자 주민등록지 읍·면사무소
- ☐ 신청서류
 - 화장장려금 지원신청서 1부
 - 신청인의 가족관계증명서 또는 연고자임을 증명하는 서류 1부
 - 화장증명서 1부
 - 화장장 사용료 영수증 1부
 - 통장사본 1부

진안군 주민생활지원과(노인복지담당) ☎ 430-2412

“장애인전용주차구역”을 꼭 지켜주세요.

○ 장애인 전용주차구역 불법주차(계도기간 종료 ⇒ 즉시 과태료 부과)

- ① 장애인자동차표지(주차가능)를 부착하지 않고 장애인전용주차구역에 주차한 자동차(과태료 10만원)
- ② 장애인자동차표지(주차가능)를 부착하였더라도 보행상 장애가 있는 자가 탑승하지 않고 장애인전용주차구역에 주차한 자동차(과태료 부과 : 10만원)

○ 장애인전용주차구역 주차방해 행위 : 2015. 7월 신설

- ① 장애인전용주차구역에 물건을 쌓거나 그 통행로를 가로막는 등 주차를 방해하는 행위 ➡ 1차 계도, 2차 불법주차 (과태료 50만원)

- 장애인전용주차구역 내에 물건 등을 쌓아 주차를 방해하는 행위
- 장애인전용주차구역 앞이나 뒤, 양 측면에 물건 등을 쌓거나 주차하는 행위
- 장애인 전용주차구역 진입로에 물건 등을 쌓거나 주차를 방해하는 행위
- 장애인전용주차구역 선과 장애인전용표시 등을 지우거나 훼손하여 주차를 방해하는 행위

※ 생활불편신고 스마트폰 어플을 설치하면 생활 속에 불편사항을 언제 어디서나 신고가능하며 장애인전용주차구역 과태료도 많지만, 성숙한 시민의식을 보여주세요.

진안군 주민생활지원과(장애인복지담당) ☎ 430-2910

폭염 대비 행동요령

- 여름철 폭염, 이렇게 대비하세요!

**보건복지부**

**31년의 역사,
30년의 성장**

어르신들 ~ 무더울 땐 이렇게 하세요!



●●● 무더울 땐 이렇게 건강을 챙기세요.

“라디오나 tv의 무더위관련 기상상황에 매일 주목하세요.”

1. 가급적 **야외활동**이나 야외작업은 **자제**하고 **휴식**합니다.
※ 특히 농촌지역은 낮 12~오후5시 사이에는 외출이나 논일, 밭일, 비닐하우스 작업 등도 삼가세요.
※ 부득이 외출을 하실 때는 험령한 옷차림에 챙이 넓은 모자 또는 양산과 물병을 반드시 휴대하세요.
2. 식사는 가볍게 하고 **물은 평소보다 자주 많이** 드시는 것이 좋습니다.
※ 물을 자주 마시되 너무 달거나 카페인이 들어간 음료, 주류 등은 자제하세요.
※ 신장질환자의 경우 전문의와 상의 후 물을 마십니다.
3. 에어컨이 없다면 **선풍기**를 **환기가 잘 되는 상태에서 사용**하시고,
커튼 등으로 햇볕을 가려주세요.
※ 시원한 물로 목욕 또는 샤워를 합니다.
4. 우리 동네 주민센터, 마을회관, 경로당과 같은 “무더위 쉼터”를 찾으세요.
※ 가까운 “무더위 쉼터”는 주민센터와 시·군·구청에서 알려드려요.

●●● 몸에 이상을 느끼게 되면 이렇게 하세요.

1. 현기증, 메스꺼움, 두통, 근육경련 등 몸에 이상을 느끼게 되면
일단 시원한 곳으로 이동합니다.
※ 통풍이 잘되는 그늘이나 에어컨이 작동되는 안전한 실내로 이동하셔야 합니다.
2. 차가운 물을 마시고, 입은 옷은 벗고, 피부에는 **물을 뿌리면서
부채나 선풍기** 등으로 몸을 식힙니다.
3. 가능한 몸을 빨리 식히면서 **구급대**를 불러
도움을 받습니다.

**복지**
함께만드는 복지
www.bokjiro.go.kr

**응급상황 시 비상연락처**

**위험발생 119
힘겨울땐 129**

건강상담과 복지생활 지원요청 ☎129 보건복지콜센터 | ☎1661-2129 독거노인종합지원센터 | 구조, 구급 등 긴급상황은☎119(중앙응급구조대)에 연락하세요.

진안군 주민생활지원과(노인복지담당) ☎ 430-2415

7월 식중독 주의 정보



식중독 발생시설



- 집단급식소 44.7%
- 음식점 30.2%
- 기타 25%(행사 및 야외 섭취 등)
- 가정집 0.1%

⚠ 집단급식소에서 **캠필로박터**에 의한 식중독 발생 위험이 높음

주의해야할 식품

삼계탕



오리



족발



제육불고기



이 달의 주의사항

- 초복, 중복이 있는 이번 달에는 **닭**에 의한 식중독(**캠필로박터**) 발생 가능성이 높으므로 생닭 세척시 교차오염 및 조리도구 세척·소독에 신경써 주시기 바랍니다.

캠필로박터 식중독 예방법

예방법 1



생닭은 밀폐용기에 담아
냉장고 맨아래칸 보관

예방법 2



생닭 세척시 주변 식기,
채소에 물이 튀어
교차오염 되지 않도록 주의
(세척순서: 채소 → 육류 →
어류 → 과일류)

예방법 3



조리도구는 온도별 구분
사용하고, 반드시 사용 후
열탕소독 또는 염소소독액
(200ppm)으로 세척 소독

예방법 4



생닭은 중심온도 75℃
1분 이상 가열하여,
안쪽까지 완전히 익혀서 제공

* 최근 5년간 (12~16) 발생한 식중독 환자수를 기준으로 작성

진안군 민원봉사과(위생담당) ☎ 430-2312. 2315

나트륨(소금) 줄이고, 건강은 올리고

□ 나트륨 적게 넣고, 적게 먹자

식탁에서 나트륨(소금)의 양을 줄여 주세요
작은 실천으로 가족의 건강을 지킬 수 있습니다

□ 식사 장소에 따라 실천 하세요

1. 가정에서 **소금 적게 넣고 !**

- 가정에서부터 심심한 맛에 익숙해지세요!!
- 음식이 뜨겁거나, 매운맛이 강하면 입맛이 둔해져 짜게 먹게 됩니다.

2. 급식에서 **음식 적게 담고 !**

- 짠 음식은 적게 담으세요.
- 절임 식품, 양념, 소스 등을 적게 담으면 적게 먹게 됩니다.

3. 외식에서 **국물 적게 먹고 !**

- 외식에서는 과식하기 쉬우므로 주의하세요.
- 국물 등 식사량만 줄여도 나트륨 섭취량이 많이 줄어듭니다.

□ 나트륨 과잉섭취와 질병 : 나트륨 섭취량 2,400mg(소금 6g) 증가시

- 관상동맥 심장질환 사망률 56% 증가
- 심혈관질환(심장질환, 뇌졸중 등)사망률 36% 증가
- 위암, 신장결석, 골다공증 위험증가

나트륨(소금) 줄이기 요령

식판에 음식

적게담기!



양념 소스

따로주기!



채소 과일

많이먹기!



올바른 식습관, 건강을 지키는 행동 입니다.

1일 나트륨 섭취권고량은 2000mg 나트륨 과다 섭취시 심장병, 뇌졸중, 심장질환 등으로 인한 사망률이 증가합니다

진안군 민원봉사과(위생담당) ☎ 430-2312. 2315

- 16 -

집중호우 · 강풍 대비 농작물 관리요령

1. 벼

□ 사전준비

- 논 · 밭두렁, 제방 등이 붕괴되지 않도록 사전점검하고 정비
- 배수로 잡초제거 및 배수시설 정비하여 원활한 물 빠짐 유도
- 흰잎마름병, 도열병 및 벼멸구 방제약제 사전 확보

□ 사후관리

- 침·관수된 논은 서둘러 잎 끝만이라도 물위로 나올 수 있도록 물빼기 작업을 실시하고 벼의 줄기나 잎에 묻은 흙 양금과 오물제거
- 물이 빠진 후에는 새물로 걸러대기하여 뿌리의 활력 촉진
- 침·관수된 논은 도열병, 흰잎마름병 및 벼멸구 등 병해충 예방
- 강우를 동반하지 않은 강풍에 의해 백수 피해가 우려될 경우 6시간 이내에 10a당 물 600ℓ 이상을 벼가 젖을 정도로 뿌려주기

2. 밭작물

□ 사전준비

- 배수로를 깊게 설치하여 습해 사전 예방
- 참깨는 3~4포기씩 묶어주거나, 줄 지주를 설치하여 쓰러짐 방지
- 비가 오기 전에 주요 병해충 예방 약제 살포

□ 사후관리

- 조기배수, 쓰러진 농작물 세우기, 겉흙이 씻겨 내려간 포기는 흙을 보완해주기
- 생육 불량한 포장은 요소 0.2%액(비료 40g, 물 20L) 잎에 뿌려 주기

3. 노지채소

☐ 사전준비

- 배수로를 깊게 설치하여 습해 예방
- 고추는 줄 지주, 개별지주를 보강하여 쓰러짐을 방지

☐ 사후관리

- 쓰러진 작물 세워주기, 겉흙이 씻겨 내려간 포기 흙을 보완 해주기
- 생육 불량한 포장은 요소 0.2%액(비료 40g, 물 20L) 앞에 뿌려 주기
- 고추, 수박 등은 무름병, 돌림병, 탄저병 등 병해충 방제

4. 과수

☐ 사전준비

- 밀식재배는 철선지주를 점검하여 선의 당김 상태를 확인하고, 가지를 지주시설에 고정
- 바람이 불어오는 방향으로 방풍림이나 방풍망 설치

☐ 사후관리

- 흙이 씻겨나가 노출된 뿌리에 흙덮기, 유실·매몰된 곳은 빨리 정비
- 쓰러진 나무는 토양이 젖어있는 상태에서 뿌리가 손상되지 않도록 세우고 보조지주를 설치
- 침·관수된 과원은 잎, 줄기 등에 묻은 오물을 씻어주고, 낙과된 과실과 유입된 흙을 제거하여 과원 내 청결 유지
- 사과 겹무늬썩음병, 점무늬낙엽병 등 병해충 방제를 철저히 하고 수세회복을 위하여 요소 0.2%액(비료 40g, 물 20L) 앞에 뿌려 주기

『무허가축사 적법화』 신청서 접수하세요!!

□ 읍·면사무소에 적법화 신청서 접수하세요!

- 접수기간 : 상시접수
- 접 수 처 : 읍/면사무소 산업담당
- 제출사항 : 적법화신청서(읍·면사무소 구비)
 - 기재내용 : 용도지역, 건축년도, 증축년도, 총면적, 허가면적, 무허가 추정면적
- 처리절차 : 적법화 신청서 접수 ⇨ 신청서 일괄검토 ⇨ 적법화 가능여부 통보
 - ⇨ 건축 설계사무소 선임(단체) ⇨ 측량 ⇨ 이행강제금 부과·납부
 - ⇨ 건축, 배출시설, 축산업 등록 및 허가

□ 무허가축사가 적법화란?

1. 축사전축물대장(가설건축물 포함)면적
2. 배출시설 설치허가증 면적,
3. 축산업허가증 면적이 모두 같아야합니다.

□ 무허가축사 규모별 3단계 연차별 추진

구분	기한	적법화 대상
1단계	2018. 3. 24까지	소 500㎡ 이상, 돼지 600㎡ 이상, 닭·오리 1,000㎡ 이상
2단계	2019. 3. 24까지	소 400㎡ 이상 ~ 500㎡ 미만, 돼지 400㎡ 이상 ~ 600㎡ 미만, 닭·오리 600㎡ 이상 ~ 1,000㎡ 미만
3단계	2024. 3. 24까지	소·돼지 400㎡ 미만, 닭·오리 600㎡ 미만

※ 단계별로 처벌 유예를 하는 것일 뿐, 적법화 기간중 받을 수 있는 혜택인

- ① 이행강제금 50% 추가감경, ② 가축사육제한구역 적용유예,
- ③ 위탁사육 유예기간은 2018. 3. 24.일까지입니다!

☐ **기한 내 적법화 하지 않을시 불이익**

- 축사 폐쇄, 6개월 이내 사용 중지
- 1억원 이하의 과징금 부과

진안군 친환경농업과(축산진흥담당) ☎ 430-8670

축산업 허가·등록 신청하세요!!

□ 축산업 허가제란?

- 축산관련 기본 소양과 요건을 갖춘 자에 한해 축산업을 허가하는 제도로,
- 2016년 2월 23일부터 축산업 허가대상이 소규모 농가(50m²)로 확대되어 시행중에 있으나, 아직까지 허가를 받지 않은 농가들이 많습니다.

□ 허가·등록대상은 이렇습니다.

- 허가대상 : 사육시설 면적이 50m² 이상인 소, 돼지, 닭, 오리 사육농가
- 등록대상
 - 50m² 면적 이하의 소, 돼지, 닭, 오리 사육농가
 - 모든 면적의 양(염소·산양), 사슴, 거위, 칠면조, 메추리, 타조, 꿩 사육농가

□ 허가를 받지 아니할 경우

《 축산업 허가제 위반자 벌칙 적용 》

- 축산업 허가를 받지 않은 자가 축산업을 경영하는 경우
⇒ 3년 이하의 징역 또는 3천만 원 이하의 벌금으로 고발 조치(축산법 제53조 제1항)
- 진안군 보조금 지원 제외
⇒ 각종 보조사업 신청시 허가대상임에도 미허가 농가는 지원을 제외함

□ 등록·허가 신청 절차

- 허가대상 : 허가기준에 적법하게 시설, 장비를 갖추고
의무교육을 받은 후, 군에 신청(군청 친환경농업과 축산진흥계)
- 등록대상 : 의무교육을 받은 후 군에 등록신청

※ 의무교육시간

구분		교육시간
신규진입농가		24시간
허가제 대상	사육경력 3년미만	12시간
	사육경력 3년이상	8시간
등록제 대상		6시간

* 교육신청 : <http://www.farmedu.kr>(축산관련종사자 교육정보 시스템)

※ 시설기준

사육시설	가축사육시설, 환기시설 등
소독시설	차량·대인 소독시설, 차량진입 차단바, 방문차량 소독 실시기록부 및 출입자 방문기록부, 신발 소독조 등
방역시설	울타리나 담장, 출입금지 안내판, 방역실, 물품반입창고, 전실, 야생동물 차단망 등

⇒ 각 축종별 시설기준은 읍면 산업담당 및 군청 친환경농업과로 문의하시기 바랍니다.

진안군 친환경농업과(축산진흥담당) ☎ 430-8670

폭염 피해예방을 위한 가축관리 요령

□ 여름철 가축의 고온 스트레스

- 주변의 온도가 상승하여 가축의 체내 열 방출이 제대로 이루어지지 않을 경우 고온에 의한 스트레스 발생
- 고온 스트레스는 번식능력 저하, 유량감소, 체중감소, 심한 경우 폐사 유발

□ 외부온도에 따른 가축 증상

외기온도	스트레스 정도	증상
23 ~ 25℃	경계	증체량 감소, 유량 감소, 호흡수 증가
26 ~ 28℃	위험	증체량 감소, 유량 감소, 스트레스 가중시 폐사 위험
28℃ 이상	심각	즉시 가축의 열을 낮추지 않으면 폐사율 증가

□ 고온 대비 가축관리 방법

소	<ul style="list-style-type: none"> · 천장이나 벽면에 열막이 재료를 부착하여 태양열 차단 · 기온이 높은 한 낮에 목 부위 중심으로 시원한 물 분사 · 비타민 광물질을 사료에 섞어 먹이고, 소금을 자유롭게 먹을 수 있도록 함
돼지	<ul style="list-style-type: none"> · 돈사 내 송풍기 또는 대형 선풍기 설치 · 돈사 천정에는 물안개 분무장치 설치하여 한 낮에 살수 · 출하 및 이동, 종모돈의 종부 등은 서늘한 아침, 저녁에 실시
닭·오리	<ul style="list-style-type: none"> · 간이계사/오리사 등에는 스티로폼 부착하여 온도상승 방지 · 한낮에 계사/오리사 지붕위에 물을 뿌려 복사열 유입 방지 · 배합사료 변질 방지 위해 적은 양을 자주 구입

진안군 친환경농업과(축산진흥팀) ☎ 430-8669

가축재해보험 가입하세요 !

- 보험기간 : 1년(연중 가입가능)
- 지원금액 : 총 보험료 기준 국비 50%, 자부담 50%
 - 지방비 추가 지원(농가당 1,000천원 이내)
- 사업대상자 : 축산농업인 및 축산업 관련 법인
- 가입대상 : 가축 및 축산시설물
 - 가축 : 16종 * 쏘 가축(「축산법」) 20종의 80% 【제외 : 노새, 당나귀, 개, 지렁이】

소, 말, 돼지, 가금 8종(닭·오리·꿩·메추리·칠면조·타조·거위·관상조), 기타 5종(시슴·양·꿀벌·토끼·오소리)

- 축산시설물 : 가축을 수용하는 건물 및 가축 사육과 관련된 건물
- 보험대상 재해의 범위 : 풍재, 수재, 설해, 화재, 질병 등
 - 양돈·가금농가 폭염 특약 가입 가능
- 보험가입절차
 - 보험가입안내(지역축협 등) → 가입신청(농가) → 사전 현지확인 → 청약서 작성 및 보험료 수납(보험가입금액 및 보험료 산정) → 보험증권 발급
 - 축사특약 가입시 건축물 대장 또는 가설건축물대장 첨부
 - 법인가입자는 사업자등록증 사본 및 인감증명서 첨부
 - 소는 이력제시스템상 농장별 사육개체 현황 첨부
- 가축재해보험 가입 농가는 가입 신청시 **축산업 허가증 사본 또는 축산업 등록증 사본** 반드시 첨부(미첨부 시 지원 불가)

※ 기타 보험관련 자세한 내용은 축협으로 문의 바랍니다.

진안군 친환경농업과(축산진흥팀) ☎ 430-8669

「신속한 민원해결」 생활민원처리팀 운영

☐ 사업개요

- 소외계층의 생활불편 사항을 신속 해결로 주민의 삶의 질 향상
- 주택, 전기, 난방(보일러), 상.하수도 등 긴급 시설 보수

※ 사업대상 : 기초생활수급자, 차상위계층, 기타 저소득층 등

- 밝은 거리 조성을 위한 가로등 시설(이설, 교체 등) 및 유지보수

☐ 2016년 추진실적

구 분	계(건)	보일러	상하수도	전 기	집수리	가로등	기 타
처리건수	2,434	174	97	120	151	1,856	36

☐ 금후계획(추진방향)

- 찾아서 해결하는 생활민원처리(전기시설 및 난방시설 사전 점검·수리)
- 관련 부서와의 업무연계 시스템 구축으로 신속 대처
- 가로등 및 보안등 고장 발생시 보수 실시 : 연중
- 부적합 보안등 위치개선 및 가리개 설치 : 연중

☐ 행정사항(생활민원신청방법)

- 안전재난과 생활민원 대표 전화 : ☎ 063) 433 - 8282

- 각읍·면 사회복지담당 및 가로등담당으로 신청

- 주민 민원 발생시는 신속한 신청으로 민원 해결 협조

※ 신청시는 대상자 이름, 연락처, 새주소, 민원사항등 기재요

진안군 안전재난과(생활민원팀) ☎ 430-2857

가습기살균제로 피해를 입으신 분들을 찾고 있습니다!

환경부와 한국환경산업기술원에서는 독성이 판명된 화학물질을 함유한 가습기 살균제의 사용으로 인하여 건강상 피해를 입은 분이나 사망하신 분의 유족을 지원하고 있습니다. 피해를 입으신 분들은 아래의 내용을 확인하시고 신청해 주시길 바랍니다.

□ 가습기살균제 건강피해

- 독성 화학물질을 함유한 가습기살균제에 노출됨으로써 발생한 폐질환
- 가습기살균제 피해자인 산모의 영향으로 야기된 태아의 유산, 사산, 조산 및 출생아의 건강이상 등의 피해
- ※ '17.6월 기준 가습기살균제 건강피해

□ 건강피해 처리절차



□ 지원범위

- 검진·치료를 위해 실제 지출한 요양급여(舊의료비) 및 장의비(舊 장례비)
- 경제적 지원을 위한 요양생활수당(舊 생활자금) 및 간병비
- 특별유족조위금, 특별장의비, 구제급여조정금(특별법 시행 후)

□ 신청대상

- 가습기살균제 피해자 또는 그 유가족

□ 접수 및 문의처

- 접수처 : (우) 03367 서울시 은평구 진흥로 215 한국환경산업기술원
가습기살균제 피해자 지원센터 (우편 및 방문)
- 문의처
 - 대표전화 : 1833-9085(구제바로) 이메일 : relief@keiti.re.kr
 - 가습기살균제 피해지원 종합포탈 : www.healthrelief.or.kr

진안군 환경산림과(환경관리팀) ☎ 430-2338

생활 속 안전위험요소 안전신문고로 신고 해주세요

1 안전신문고 ‘앱’ 다운로드 해주세요

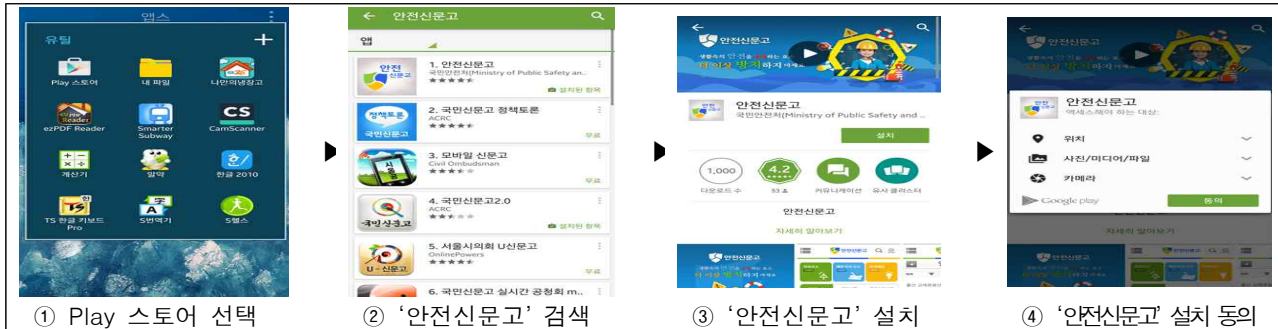

2 회원가입을 해주세요(www.safepeople.go.kr)

3 주변사람들에게 전파해 주세요(SNS, 카카오톡, 네이버 밴드 등)

- 내 생활 속의 안전을 위협하는 요소를 언제, 어디서나 편리하게 안전신문고로 신고하여 제거할 수 있습니다.
- 삼풍백화점 붕괴, 세월호 침몰 등 재난은 나의 조그마한 관심으로 막을 수 있습니다. 내 주변의 안전을 위협하는 요소를 신고하는 「안전신문고」에 지금 가입하세요. (회원가입 : www.safepeople.go.kr)

4 신고해 주세요

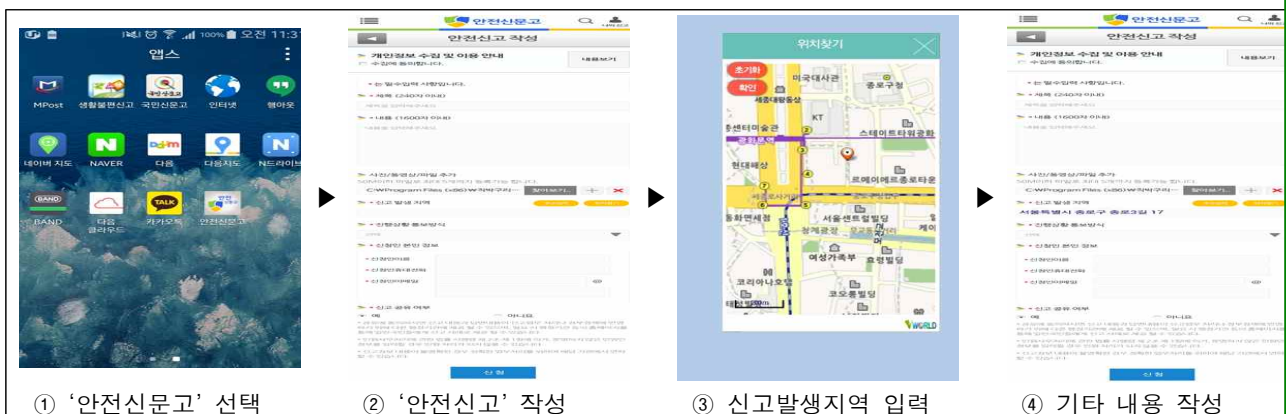

진안군 안전재난과(안전민방위팀) ☎ 430-2495

풍수해 보험가입

- 태풍, 홍수, 호우, 해일, 강풍, 대설, 지진 등 자연재해로 인해 주택과 온실이 피해를 입었을 때 보상받을 수 있는 보험입니다.
- 상품안내
 - 대상시설 : 주택(동산 포함), 온실(비닐하우스 포함)
 - 가입지역 : 전국 어디서나
 - 보상재해 : 태풍, 홍수, 호우, 강풍, 풍랑, 해일, 대설, 지진
 - 가입기간 : 1년 원칙(2년, 3년 가능)
 - 보 험 료 : 정부에서 총 보험료의 절반 이상(55~86%)을 지원
 * 기초생활수급자는 86%, 차상위계층은 76%, 일반은 55~62% 지원
- 판매보험사 : 동부화재, 현대해상, 삼성화재, LIG손해보험, NH농협손해보험
- 가입절차(단체가입) : 보험가입안내(시·군·구 재난관리부서 또는 읍·면·동 사무소 문의) → 가입동의서 작성 → 계약체결 → 보험증권 및 약관 전달
- 사업관장/운영/감독 : 국민안전처 / 민영보험사 / 금융위원회
- 풍수해보험 가입문의
 - 전국 시·군·구(재난관리부서), 읍·면사무소, 판매보험사 본사 및 지점
 - 풍수해보험 가입안내 ☎ 02-2100-5103~7(판매보험사 순)

풍수해보험 보험료 및 보험금 예시(주택 80㎡, 온실 500㎡)

(연 1회 납부 / 충남 홍성군 기준)
(개인부담 보험료가 30만원 이상인 경우 분납가능)

상품 I 가 입	구 분	연간 보험료	정부지원 (55~86%)	국민부담 (45~14%)	보험금 (전파)
주 택 (단독, 80㎡)	일 반 가입자	48,600원	26,800원	21,800원 (45%)	7,200 만원
	차상위 계 층	48,600원	37,000원	11,600원 (24%)	
	기초생활 수 급 자	48,600원	42,100원	6,500원 (14%)	
온 실 (500㎡)	철재파이프 하우스 (A~G형)	376,700원	207,200원	169,500원 (45%)	434 만원

※ 보험료는 가입지역과 가입면적에 따라 차이가 있음

진안군 안전재난과(하천팀) ☎ 430-2447

인명사고 예방을 위한 물놀이 안전수칙

☺ 물놀이 이전에 먼저 하여야 할 것들

- ☞ 반드시 준비운동을 하고 구명조끼를 착용합니다.
- ☞ 피부보호를 위하여 햇빛 차단 크림을 바릅니다.
- ☞ 머리카락이 긴 사람은 묶거나 수영 모자를 씩니다.
- (※ 물놀이 중에 머리카락이 목에 감길 수 있습니다.)



☺ 물놀이를 할 때 주의해야 할 것들

- ☞ 물에 들어갈 때는 손, 발→다리→얼굴→가슴의 순서로 몸에 물을 적신 후 천천히 들어갑니다.
- ☞ 물 깊이를 알고 있는 곳에서만 물놀이를 합니다.
- ☞ 다리에 쥐가 나면 즉시 물 밖으로 나옵니다.
- ☞ 다음의 증상의 있으면 물놀이를 중지합니다.
 - 몸이 떨리거나, 입술이 푸르고 얼굴이 당기는 증상
 - 피부에 소름이 돋을 때
- ☞ 위급할 때는 한쪽 팔을 최대한 높이 올리고 흔들어 도움을 청합니다.
- ☞ 물놀이 중에는 껌이나 사탕을 먹지 않습니다.



※ 어린이들을 위해

- 물 근처에서 아이들이 혼자 놀지 않도록 합니다.
- 친구를 밀거나 장난치지 않도록 합니다.
- 신발 등의 물건이 떠내려가도 절대 혼자 따라가서 건지려 하지 말고, 어른에게 도움을 청합니다.



진안군 안전재난과(안전민방위팀) ☎ 430-2496

생명존중사업 안내

□ 위험 징후

언 어	· 죽음에 대한 언급, 자살방법 질문
	· 세상을 초월한 듯한 언행, 자기비하
행 동	· 무기력, 대인기피, 흥미상실
	· 주변정리, 자해행동, 물질남용
	· 수면, 식사, 감정상태의 변화
생 각	· “나는 더 이상 사는 의미가 없어”
	· “죽으면 이 고통이 끝날 거야”
	· “이제 더 이상 버틸 수가 없어”
감 정	· 자기자포, 분노, 죄책감, 무가치함
	· 외로움, 슬픔, 절망감

혹시, 주변에 자살 생각하는 사람이 있나요?

혹시, 본인이 자살을 생각하시나요?

혼자라고 생각 마세요.

항상 열려 있어요! 망설이지 말고 전화주세요~!



정신건강 위기 상담전화
1577-0199(24시간)

진안군정신건강복지센터
063)430-8529

진안군보건소(정신건강담당) ☎ 430-8514

치매! 예방 할 수 있어요.

□ 치매 예방 3권 · 3금 · 3행 운동

- 3가지 권장사항(운동, 식사, 독서)
- 3가지 금지사항(음주, 흡연, 뇌손상)
- 3가지 실천사항(건강검진, 대화 및 소통, 치매조기검진)

□ 치매 자가 테스트

1. 자신 이외에 다른 사람이 건망증을 지적한다.
2. 대화 중 단어가 생각나지 않을 경우가 잦다.
3. 지금 어디에 있는지 어디로 가야할지 몰라서 주저한다.
4. 예전에 비해 소지품을 찾는 일이 빈번하다.
5. 익숙했던 일에도 서툴러지고 일에 집중하기 어렵다.
6. 요즘 들어 쉽게 화내고 짜증부리거나 우울해지고 모든 일에 의욕이 없다.

□ 치매! 무엇이든 물어보세요.



치매상담콜센터

☎ 1899-9988(24시간)

진안군 치매상담센터

☎ 063)430-8577

진안군보건소(정신건강담당) ☎ 430-8528

--

2017년 치매환자 진료비 지원

□ 지원목적

- 치매를 가능한 한 조기에 발견함으로써 효과적으로 치매증상을 호전시키며 증상 심화를 방지하여 노후 삶의 질을 제고

□ 지원대상

- 만 60세 이상 병·의원에서 치매진단을 받고 치매치료약을 복용하는 주민 중 기준 중위소득 120% (건강보험료 본인부과액 기준 적용)
- 만 60세 이하 초기 치매환자로 진단기준, 치료기준, 소득기준에 적합한 자

□ 준비서류

- 지원신청서
- 처방전(질병분류기호 기록 : F00~F03, G30중 하나이상 포함)
- 대상자 본인 명의 입금 통장사본 1부
- 주민등록등본, 건강보험증, 건강보험료 납부확인서
(행정정보공동이용 동의서 작성 시 제출 생략)

□ 지원내역

- 치매치료를 위한 진료 및 처방받은 약제에 대한 보험급여분의 본인부담 비용
- 월3만원(연36만원) 한도 내 건강보험공단 직접 지급

□ 지원방식

- 지원신청서 작성 후 추가서류 제출 없음
(단, 행정정보공동이용 동의서 작성 시 해당, 작성하지 않으면 1년마다 서류 제출)
- 1년마다 재평가하여 치매치료관리비 지원대상자를 재선정하여 탈락할 수도 있음.

진안군보건소(정신건강담당) ☎ 430-8528, 8577

한의학 생애주기 건강교실 운영

□ 한의학대사증후군(비만)관리 프로그램

1. 대상자 모집

- 기 간 : 2017. 8. 1. ~ 8. 18(3주간)
- 모집인원 : 15~20명(선착순)
- 모집대상 : 관내거주자중 고혈압, 당뇨등 대사증후고위험군
- 대상자선정 : 2017. 8. 22(개별통보)
- 선정기준
 - 중심비만 : 남자 허리둘레가 90cm, 여자 허리둘레가 85cm 초과
 - 고지혈증 200mg/dL 이상, 공복혈당 110mg/dL 이상
 - 수축기 혈압이 130mm/Hg 또는 이완기 혈압이 85mm/Hg 이상인 경우

2. 프로그램 운영

- 운영기간 : 2017. 8. 29. - 11. 21(12주) 매주 화요일
- 장 소 : 한방건강증진허브보건센터(진안군보건소)

□ 한의학갱년기관리 프로그램

1. 대상자 모집

- 기 간 : 2017. 8. 1. ~ 8. 18(3주간)
- 모집인원 : 15~20명(선착순)
- 모집대상 : 관내 거주자중 40세 - 60세 여성으로 갱년기 증상이 있는 여성
- 대상자선정 : 2017. 8. 22(개별통보)

※ 갱년기 증상

- 얼굴이 화끈거리고 열감이 있다
- 감정의 기복이 심하다
- 가슴이 수시로 두근거린다 등.

2. 프로그램 운영

- 운영기간 : 2017. 8. 30. - 11. 22(12주) 매주 수요일
- 장 소 : 한방건강증진허브보건센터(진안군보건소)

진안군 보건소(아토피한방담당) ☎ 430-8561, 8563

국가암검진 및 건강검진 안내

- ☐ 기 간 : 연중(2017.1.1 ~ 2017.12.31)
☐ 검진대상 및 항목

검진유형	검진대상		검진항목
일반검진	건강보험 가입자	<ul style="list-style-type: none"> 직장·지역 가입자 40세 이상 지역가입자 및 피부양자 	혈압, 혈당 등 20여종
	의료급여 수급권자	<ul style="list-style-type: none"> 만 19세~39세 세대주 만 41세 ~ 64세 세대주 및 세대원 * 만40세, 만66세는 생애전환기건강진단 실시 	
암 검진	만40세이상 남·여 - 단, 대장암은 만 50세 이상 매년검진(대변검사) / 자궁경부암은 만 20세 이상 - 간암 : 40세 이상 남녀 중 고위험군 대상자 (검진주기 - 반기1회)		위암, 간암, 대장암, 자궁경부암, 유방암
생애전환기 검진	만40세, 만66세 (77년생, 51년생)		일반검진, 암검진 등

- ☐ **검진기관** : 전국 건강검진기관(건강보험공단 검진안내문 참조)

- 진안군 검진기관
 - 진안군의료원, 우리가정의학과의원, 마이외과정형외과
 - 구강검진 : 연합마이치과의원, 김치과의원

☐ **유의사항**

- 지참서류 : 신분증 또는 검진안내문
- 검진전날 저녁 9시 이후 금식(음식, 물 등) : 8시간 공복 유지
- 대장암 검진 : 보건소·보건지소에서 채변통을 미리 수령하여 검진 시 제출

☐ **암의료비 지원**

- 국가암검진수검자(건강보험료 하위 50%)에 대해 암 진단시 의료비 지원
※ 미 검진시 암의료비 지원 불가

진안군보건소(방문보건팀) ☎ 430 - 8530
 국민건강보험공단(진안지사) ☎ 430 - 9163

암환자 의료비지원 안내

□ 대상

- 소아암 : 의료급여수급권자, 2017년도 기준 중위소득 120% 이하
- 성인암 : 의료급여수급권자, 국가암검진 대상자
- 폐 암 : 의료급여수급권자, 건강보험가입자 보험료부과기준
※ 2017년 건강보험료 기준 : 직장가입자 89,000원 이하, 지역가입자 90,000원 이하

□ 지원내용

구분	소아 암환자	성인 암환자		
		의료급여수급자	건강보험가입자 (국가암검진 수검자)	폐암 환자
선정 기준	· 건강보험가입자: 소득·재산 조사 · 의료급여수급자: 당연 선정	· 당연 선정	· 국가암검진 수검자 · 1월 건강보험료(검진연도 제외)	· 건강보험가입자 : 평균 건강보험료 · 의료급여수급자 : 당연 선정
지원 암종	· 전체 암종	· 전체 암종	· 5대 암종 (위암, 대장암, 간암, 유방암, 자궁경부암)	· 원발성 폐암(C34)
지원 기간	· 만 18세 미만 연속	· 연속 최대 3년	· 연속 최대 3년	· 연속 최대 3년
지원 금액	· 백혈병 : 3,000만 원 · 백혈병 이외 : 2,000만 원 (조혈모세포이식 시 3,000만 원) *본인일부부담금·비급여 본인부담 금 구분 없음	· 본인일부부담금 120만 원 · 비급여본인부담금 100만 원	· 본인일부부담금 200만 원	건강보험가입자 : 본인일부부담금 200만 원 · 의료급여수급자 : 본인일부부담금 120만 원, 비급여 본인부담금 100만 원
지원 항목	· 본인일부부담금 · 비급여 본인부담금	· 본인일부부담금 · 비급여 본인부담금	· 본인일부부담금	· 건강보험가입자 : 본인일부 부담금 · 의료급여수급자 : 본인일부 부담금, 비급여 본인부담금

□ 구비서류

- ① 암환자 의료비 지원신청서 : 보건소 비치
- ② 진단서(진단명, 질병코드번호, 진단일 기재된 원본)
- ③ 진료비 영수증 원본, 약국 영수증(꼭 처방전 포함)
- ④ 본인명의 입금통장 사본, 도장, 신분증
- ⑤ 의료급여 수급자 확인서(의료급여 수급자일 경우)

진안군보건소(방문보건팀) ☎ 430 - 8530

지역사회 건강조사 안내

□ 지역사회건강조사란?

● 지역 건강통계를 생산하여 지역별로 꼭 필요한 근거 중심의 보건사업수행을 하기 위해 지역주민의 건강행태(흡연, 음주) 및 이환, 의료이용 등을 조사하는 건강조사로 보건복지부 질병관리본부에서 수행하는 승인통계 조사.

□ 개요

- 대 상 : 표본가구 가구원 중 만 19세 이상 성인(855명)
- 기 간 : 2017년 8월 16일 ~ 10월 31일
- 방 법 : 조사원이 표본가구를 직접 방문하여 노트북을 이용하는 1:1 면접조사
※ 지역사회 건강조사원 방문시 적극 협조하여 주시기 바랍니다.

□ 조사내용

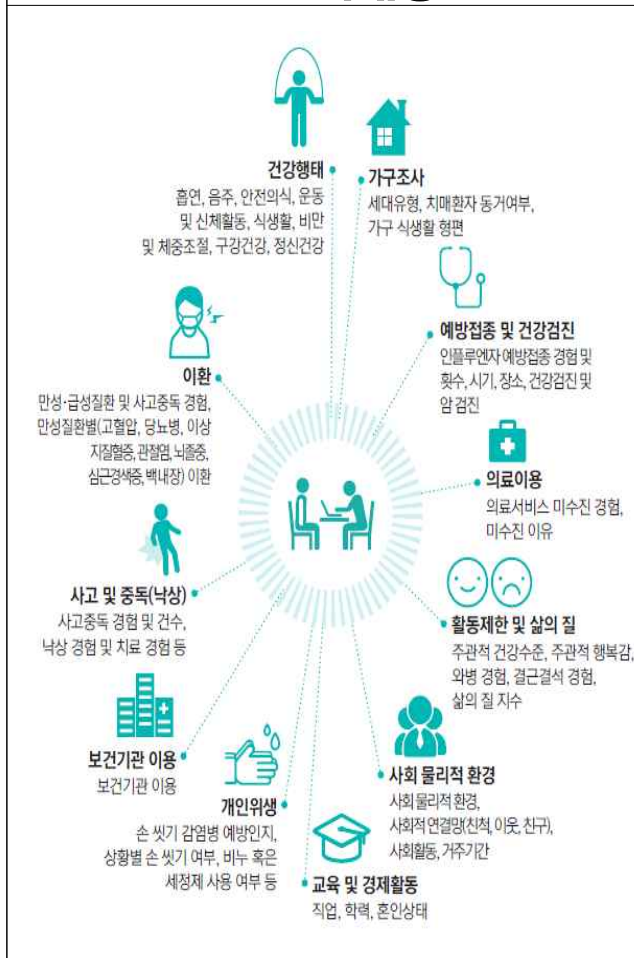

□ 조사방법

- 1 조사대상 가구 선정**
해당 시·군·구에서 읍·면/동 및 통·반·리를 선정한 후 주택유형(아파트, 일반주택)을 구분하여, 지역적 특성을 고려한 통계적 방법론에 따라 약 450가구가 조사대상 가구로 선정됩니다.
- 2 조사대상 가구 선정통지서 우편발송**
선정된 가구에는 8월부터 우편을 통해 선정통지서가 전달됩니다.
- 3 지역사회건강조사원 가구방문**
조사기간(8월~10월) 중 지역사회건강조사원이 조사대상 가구를 방문합니다.
- 4 면접조사 및 답례품 증정**
조사원이 노트북의 전자조사표(CAPI)를 이용하여 설문문항을 읽으면, 조사대상자가 답을 한 후 조사원이 답변을 입력하는 형태로 지역사회건강조사가 진행됩니다. 조사가 완료된 후 감사의 마음으로 조사 대상자에게 직접 답례품(상품권)을 드립니다.
- 5 설문조사내용 확인 전화**
조사기관에서는 응답하신 조사 내용에 대하여 일부 조사대상자에게 확인 전화를 드립니다.
※ 조사대상자에게 금전적 요구 및 조사내용과 관계없는 정보를 절대 요구하지 않습니다. 보이스파싱을 주의하시기 바랍니다.

진안군보건소(방문보건팀) ☎ 430-8527

어르신 폐렴구균 무료예방접종

건강 100세의 시작!
폐렴구균 예방접종

65세 이상 어르신은 **연중** 가까운 보건소에서 접종 가능!

확인된 효과
폐렴구균으로 인한 폐렴, 뇌수막염을 예방해 건강 노년을 지켜줍니다.

간편한 회접종
건강한 어르신은
평생 1회 접종이면 예방 끝!

무엇보다 안전하게
기저질환이 있으시면 주치의와 상담 먼저!
이상반응이 있는지 꼭 공평 후 구가하세요.

어르신 폐렴구균 예방접종사업안내

접종대상	65세 이상 어르신(1952년 12월 31일 이전 출생자)
접종기관	주소지 관계없이 가까운 보건소(지소, 진료소 포함)
접종백신	폐렴구균 23가 다당질 백신(PPSV23)
접종횟수	1회 접종
※ 65세 이상 어르신 중 과거 폐렴구균 23가 다당질 백신을 접종 받은 경우 더 이상 접종이 필요 없습니다.	

- 준 비 물 : 주민등록증 또는 본인을 확인할 수 있는 신분증

※ 접종여부 확인을 위하여 필히 전화(063-430-8551~2) 후 방문하여
주시기 바랍니다.

진안군보건소(예방접종실) ☎ 430-8521, 8552

농업기술센터 농업용 클로렐라 시범 공급

진안군농업기술센터에서는 엽채류(깻잎, 상추, 부추 등)에 농업용 클로렐라를 배양하여 시범적으로 공급하고 있습니다. 희망하는 농가는 신청바랍니다.

※ 농업용 클로렐라 효능

- 엽색이 진해지고 조직이 치밀해져 병해 감소
- 고온기 채소류의 웃자람 예방 및 병해 예방(흰가루병, 잣빛곰팡이병)
- 채소류의 무름 현상 저하로 저장성 향상

※ 사용법: 맑은 날 500배로 희석하여 관주나 엽면살포 하세요.
(고농도로 살포시 웃자람 및 생육억제 효과가 있습니다.)

1. 클로렐라는 광합성을 하는 녹조류로 작물의 생육시기나 수확시기에 상관없이 언제든지 활용할 수 있습니다.
2. 클로렐라는 엽면살포, 토양관주 모두 가능하며 엽채류의 조직을 두껍고 단단하게 만들어 주어 작물이 병해충에 강해집니다. 특히, 흰가루병, 잣빛곰팡이병 예방에 효과적입니다.
3. 농가당 주1회 20리터 이내로 공급 예정이며, 농업용 클로렐라 실증을 원하는 농가는 신청해 주세요.(부추, 오이, 깻잎, 상추 등)

진안군 기술보급과(연구개발팀) ☎ 430-8642